



Δ Ε Λ Τ Ι Ο Τ Υ Π Ο Υ

ΧΟΡΗΓΗΣΗ ΑΔΕΙΩΝ ΚΥΚΛΟΦΟΡΙΑΣ ΟΧΗΜΑΤΩΝ: Μάρτιος 2015

Η Ελληνική Στατιστική Αρχή ανακοινώνει ότι κατά το μήνα Μάρτιο του 2015 κυκλοφόρησαν για πρώτη φορά 10.347 αυτοκίνητα (καινούρια ή μεταχειρισμένα εξωτερικού) έναντι 7.989 που κυκλοφόρησαν τον αντίστοιχο μήνα του έτους 2014, παρουσιάζοντας αύξηση 29,5%. Αύξηση 33,1% είχε παρουσιάσει η κυκλοφορία για πρώτη φορά αυτοκινήτων (καινούριων ή μεταχειρισμένων εξωτερικού) τον Μάρτιο του έτους 2014 σε σχέση με τον αντίστοιχο μήνα του 2013 (Πίνακας 1 - Γράφημα 1).

Η κυκλοφορία νέων μοτοσυκλετών κυβισμού άνω των 50 cc (καινούριων και μεταχειρισμένων εξωτερικού) κατά το μήνα Μάρτιο του 2015, ανήλθε σε 2.484 έναντι 1.916 τον αντίστοιχο μήνα του έτους 2014, παρουσιάζοντας αύξηση 29,6%. Αύξηση 2,2% είχε παρουσιάσει η κυκλοφορία νέων μοτοσυκλετών (άνω των 50 cc) τον Μάρτιο του 2014 σε σχέση με τον αντίστοιχο μήνα του 2013 (Πίνακας 1 - Γράφημα 1).

Την περίοδο Ιανουαρίου - Μαρτίου 2015 κυκλοφόρησαν για πρώτη φορά 29.060 αυτοκίνητα (καινούρια ή μεταχειρισμένα εξωτερικού) έναντι 23.754 που κυκλοφόρησαν την αντίστοιχη περίοδο του έτους 2014, παρουσιάζοντας αύξηση 22,3 %. Το ίδιο ποσοστό αύξησης (22,3%) είχε παρουσιάσει και το τρίμηνο Ιανουαρίου - Μαρτίου του 2014 σε σχέση με του 2013 (Πίνακας 2 - Γραφήματα 2,3).

Η κυκλοφορία νέων μοτοσυκλετών (άνω των 50 cc) κατά την περίοδο Ιανουαρίου - Μαρτίου 2015 ανήλθε σε 6.121, έναντι 5.681 που κυκλοφόρησαν την αντίστοιχη περίοδο του έτους 2014, παρουσιάζοντας αύξηση 7,7%. Αύξηση 4,9% είχε παρουσιάσει το τρίμηνο Ιανουαρίου - Μαρτίου του 2014 σε σχέση με το αντίστοιχο του 2013 (Πίνακας 2 - Γραφήματα 2,3).

Πληροφορίες:

Δ/ση Στατιστικών Τομέα Εμπορίου και Υπηρεσιών
Τμήμα Μεταφορών, Επικοινωνιών και ΜΜΕ

Κων/νος Μενεξές

Τηλέφωνο : 213 1352500

FAX : 213 1352496

e-mail : k.menexes@statistics.gr

Πίνακας 1. Οχήματα που κυκλοφόρησαν για πρώτη φορά στην Ελλάδα: Μάρτιος 2013 - 2015

Κατηγορία οχημάτων	Μάρτιος						Μεταβολή (%)			
	2015		2014		2013		2015/2014		2014/2013	
	Σύνολο	Από αυτά, μεταχειρ.	Σύνολο	Από αυτά, μεταχειρ.	Σύνολο	Από αυτά, μεταχειρ.	Σύνολο	Από αυτό, μεταχειρ.	Σύνολο	Από αυτά, μεταχειρ.
Σύνολο Ελλάδος										
Σύνολο οχημάτων	12.831	3.421	9.905	1.869	7.879	1.353	29,5	83,0	25,7	38,1
1. Αυτοκίνητα	10.347	3.276	7.989	1.772	6.004	1.274	29,5	84,9	33,1	39,1
Επιβατηγά	8.396	1.873	6.699	834	4.955	467	25,3	124,6	35,2	78,6
Λεωφορεία	75	60	72	68	32	31	4,2	-11,8	125,0	119,4
Φορτηγά	1.876	1.343	1.218	870	1.017	776	54,0	54,4	19,8	12,1
2. Μοτοσυκλέτες > 50 cc	2.484	145	1.916	97	1.875	79	29,6	49,5	2,2	22,8
Νομός Αττικής										
Σύνολο οχημάτων	6.692	912	5.017	443	4.369	285	33,4	105,9	14,8	55,4
1. Αυτοκίνητα	5.491	877	4.140	428	3.474	271	32,6	104,9	19,2	57,9
Επιβατηγά	5.003	664	3.806	251	3.253	151	31,5	164,5	17,0	66,2
Λεωφορεία	29	18	31	29	6	6	-6,5	-37,9	416,7	383,3
Φορτηγά	459	195	303	148	215	114	51,5	31,8	40,9	29,8
2. Μοτοσυκλέτες > 50 cc	1.201	35	877	15	895	14	36,9	133,3	-2,0	7,1

Κατηγορία οχημάτων	Μ.Ο Απρ. 2014 - Μαρ. 2015		Μ.Ο Απρ. 2013 - Μαρ. 2014		Μεταβολή (%) Μ.Ο Απρ. 2014 - Μαρ. 2015 / Μ.Ο Απρ. 2013 - Μαρ. 2014	
	Σύνολο	Από αυτά, μεταχειρ.	Σύνολο	Από αυτά, μεταχειρ.	Σύνολο	Από αυτά, μεταχειρ.
	Σύνολο Ελλάδος					
Σύνολο οχημάτων	11.807	2.637	9.498	1.595	24,3	65,3
1. Αυτοκίνητα	8.972	2.489	6.914	1.491	29,8	66,9
Επιβατηγά	7.342	1.370	5.702	625	28,8	119,2
Λεωφορεία	66	53	41	32	61,0	65,6
Φορτηγά	1.564	1.066	1.171	834	33,6	27,8
2. Μοτοσυκλέτες > 50 cc	2.835	148	2.584	104	9,7	42,3

Γράφημα 1. Νέες εγγραφές οχημάτων: Μάρτιος 2015

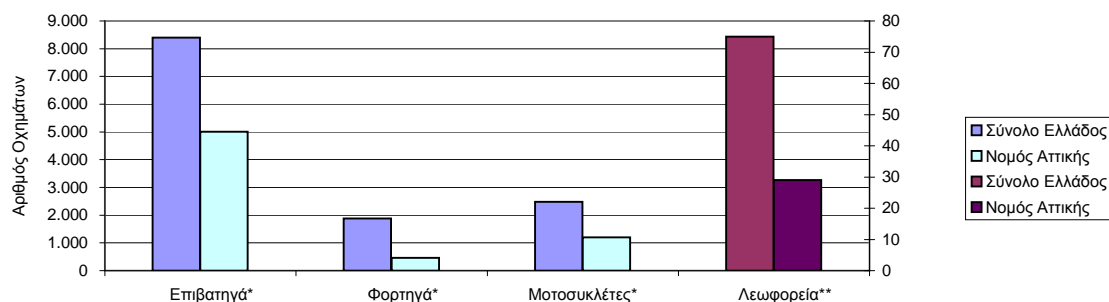

* Για τα Επιβατηγά, Φορτηγά και Μοτοσυκλέτες ισχύει η κλίμακα του αριστερού άξονα

** Για τα Λεωφορεία ισχύει η κλίμακα του δεξιού άξονα

Πίνακας 2. Οχήματα που κυκλοφόρησαν για πρώτη φορά στην Ελλάδα: Ιαν. - Μαρ. 2013 - 2015

Κατηγορία οχημάτων	Ιανουάριος - Μάρτιος						Μεταβολή (%)			
	2015		2014		2013		2015/2014		2014/2013	
	Σύνολο	Από αυτά, μεταχειρ.	Σύνολο	Από αυτά, μεταχειρ.	Σύνολο	Από αυτά, μεταχειρ.	Σύνολο	Από αυτά, μεταχειρ.	Σύνολο	Από αυτά, μεταχειρ.
Σύνολο Ελλάδος										
Σύνολο οχημάτων	35.181	10.179	29.435	6.431	24.831	4.719	19,5	58,3	18,5	36,3
1. Αυτοκίνητα	29.060	9.813	23.754	6.183	19.416	4.469	22,3	58,7	22,3	38,4
Επιβατηγά	22.985	5.732	19.322	2.930	15.833	1.703	19,0	95,6	22,0	72,0
Λεωφορεία	162	139	188	156	77	66	-13,8	-10,9	144,2	136,4
Φορτηγά	5.913	3.942	4.244	3.097	3.506	2.700	39,3	27,3	21,0	14,7
2. Μοτοσυκλέτες > 50 cc	6.121	366	5.681	248	5.415	250	7,7	47,6	4,9	-0,8
Νομός Αττικής										
Σύνολο οχημάτων	17.965	2.596	15.083	1.489	12.927	913	19,1	74,3	16,7	63,1
1. Αυτοκίνητα	14.874	2.500	12.321	1.450	10.203	862	20,7	72,4	20,8	68,2
Επιβατηγά	13.085	1.879	11.195	896	9.489	480	16,9	109,7	18,0	86,7
Λεωφορεία	48	36	80	60	17	11	-40,0	-40,0	370,6	445,5
Φορτηγά	1.741	585	1.046	494	697	371	66,4	18,4	50,1	33,2
2. Μοτοσυκλέτες > 50 cc	3.091	96	2.762	39	2.724	51	11,9	146,2	1,4	-23,5

Γράφημα 2. Σύγκριση χορήγησης νέων αδειών κυκλοφορίας οχημάτων Ιανουαρίου - Μαρτίου 2013, 2014, 2015

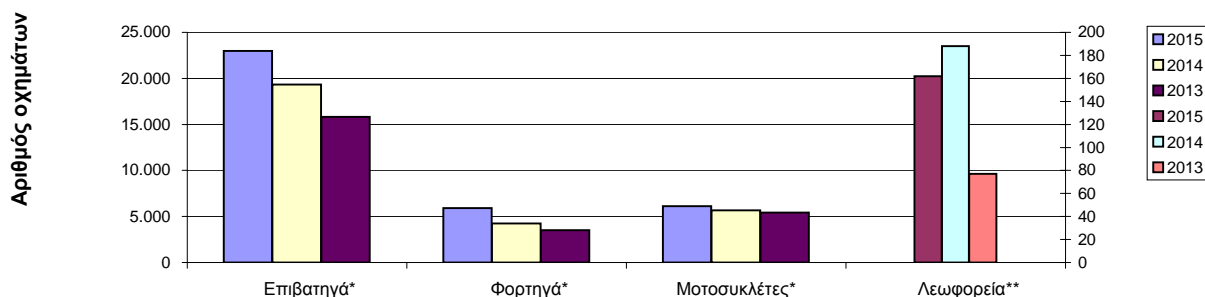

Γράφημα 3. Νέες εγγραφές οχημάτων: Ιανουάριος - Μάρτιος 2015

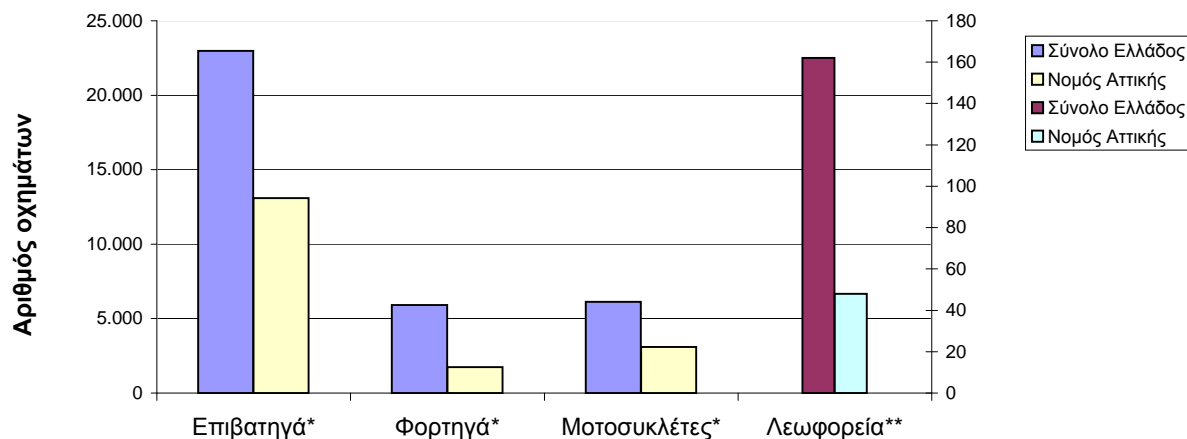

* Για τα Επιβατηγά, Φορτηγά και Μοτοσυκλέτες ισχύει η κλίμακα του αριστερού άξονα

** Για τα Λεωφορεία ισχύει η κλίμακα του δεξιού άξονα

**Πίνακας 3. Πωλήσεις καινούριων και μεταχειρισμένων επιβατηγών κατά μάρκα:
Μάρτιος και Ιανουάριος - Μάρτιος 2015**

Μάρκες	Επιβατηγά			
	Μάρτιος		Ιαν. - Μαρ.	
	καιν.	μεταχ.	καιν.	μεταχ.
ALFA ROMEO	28	9	72	30
AUDI	309	41	687	131
AUSTIN-ROVER	-	-	-	1
BMW	241	63	546	194
CADILLAC	-	-	-	1
CHEVROLET	-	1	-	3
CHRYSLER	-	-	-	2
CITROEN	325	110	1.004	302
DACIA	35	4	108	14
DAEWOO	-	1	-	7
DAIHATSU	-	6	-	16
DETHLEFFS	-	5	-	9
FERRARI	-	-	-	1
FIAT	235	150	562	445
FIAT - PINIFARINA	-	1	-	1
FORD	349	157	1.009	447
GM KOREA (CHEVROLET)	31	6	116	18
HOBBY	-	-	-	1
HONDA	36	5	127	25
HYUNDAI	366	22	808	80
JAGUAR	-	-	-	3
JEEP	19	6	62	20
KIA	103	13	357	38
KTM	-	1	-	1
LANCIA	11	6	42	19
LAND ROVER	4	11	13	47
LEXUS	10	6	29	9
MASERATI	-	-	-	1
MAZDA	-	6	-	28
MERCEDES	239	140	568	394
MERCEDES Z.MANTOS	2	-	2	-
MINI	126	20	285	61
MITSUBISHI	23	8	86	30
NISSAN	716	50	1.563	135
OPEL	410	321	1.357	1.060
PEUGEOT	389	82	1.126	241
PORSCHE	1	10	3	30
RENAULT	222	66	558	218
ROVER	-	1	-	2
SAAB	-	1	-	4
SEA / MOBILVETT	-	1	-	1
SEAT	94	7	281	37
SH AUTO	1	-	1	-
SKODA	209	33	669	76
SMART	73	117	102	330
SUBARU	3	3	7	5
SUZUKI	372	53	821	175
TOYOTA	629	197	2.148	612
VOLKSWAGEN	717	116	1.671	380
VOLVO	195	17	463	47
ΣΥΝΟΛΟ	6.523	1.873	17.253	5.732

**Γράφημα 4. Πωλήσεις καινούριων επιβατηγών:
Μάρτιος 2015**

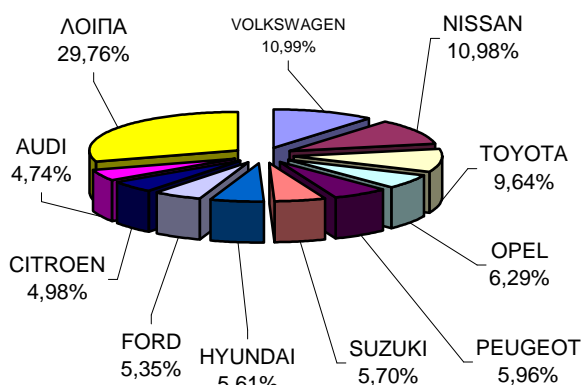

**Γράφημα 5. Πωλήσεις καινούριων επιβατηγών:
Ιανουάριος - Μάρτιος 2015**

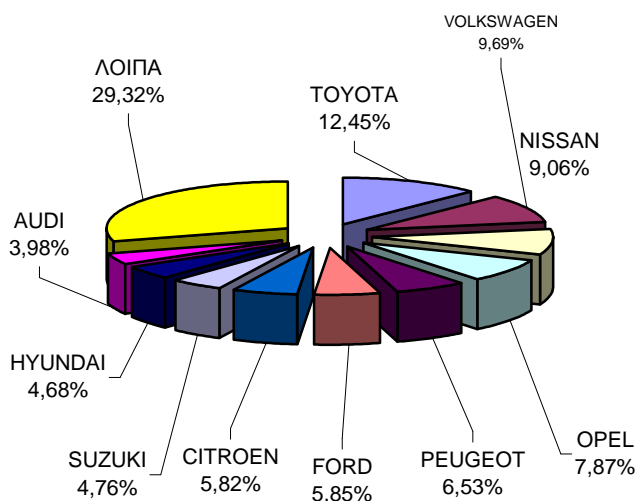

**Πίνακας 4. Πωλήσεις καινούριων και μεταχειρισμένων φορτηγών κατά μάρκα:
Μάρτιος και Ιανουάριος - Μάρτιος 2015**

Μάρκες	Φορτηγά			
	Μάρτιος		Ιαν. - Μαρ.	
	καιν.	μεταχ.	καιν.	μεταχ.
ASTRA	-	-	-	1
BERLIET	-	1	-	1
CHEVROLET	-	2	-	2
CHRYSLER	-	1	-	1
CITROEN	112	34	453	94
DACIA	-	3	-	9
DAF	1	20	2	63
DAF A. KAOUSSIS SA	-	-	1	-
DODGE	-	1	-	2
FIAT	71	148	172	446
FIAT-IVECO	-	8	-	16
FORD	80	147	238	433
G.M.C.	-	-	-	2
HYUNDAI	-	7	-	14
ISUZU	14	16	49	48
IVECO	2	11	5	34
IVECO STATHIS	-	-	1	-
IVECO MAGIRUS	-	1	-	2
KIA	-	2	-	2
LAND ROVER	-	-	-	1
MAGIRUS	-	-	-	1
MAHINDRA	1	1	4	1
MAN	2	50	2	145
MAZDA	-	48	-	122
MERCEDES	11	226	44	702
MERCEDES A. KAOUSSIS	-	-	11	-
MERCEDES GENNADIOS	-	-	1	-
MERCEDES STATHIS	1	-	1	-
MERCEDES ΚΑΞΕΚΩ Ο.Ε	2	-	2	-
MERCEDES SMYRLIADIS	3	-	6	-
MERCEDES Α&Ι ΔΕΡΒΙΣΗΣ	-	-	-	1
MINI	-	-	-	1
MITSUBISHI	19	73	62	209
NISSAN	27	143	86	403
NISSAN SMYRLIADIS	1	-	1	-
OPEL	8	68	34	230
PEUGEOT	34	29	338	68
PFAU	-	-	-	1
PIAGGIO	2	1	4	8
RENAULT	-	74	-	195
SAMSUNG	-	-	-	1
SCANIA	1	37	12	98
SCANIA SMYRLIADIS	-	-	1	-
SEAT	-	1	1	4
SKODA	-	16	-	67
SUZUKI	-	-	-	5
TERBERG	-	5	-	18
TOYOTA	101	55	317	146
VOLKS WAGEN	38	76	116	235
VOLVO	2	38	7	111
ΣΥΝΟΛΟ	533	1.343	1.971	3.942

**Γράφημα 6. Πωλήσεις καινούριων φορτηγών:
Μάρτιος 2015**

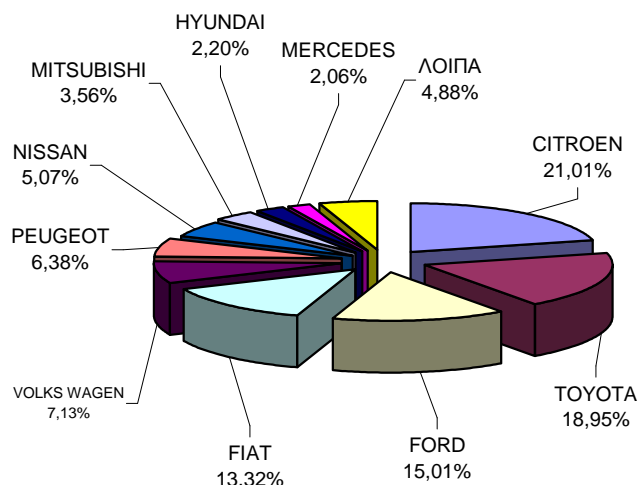

**Γράφημα 7. Πωλήσεις καινούριων φορτηγών:
Ιανουάριος - Μάρτιος 2015**

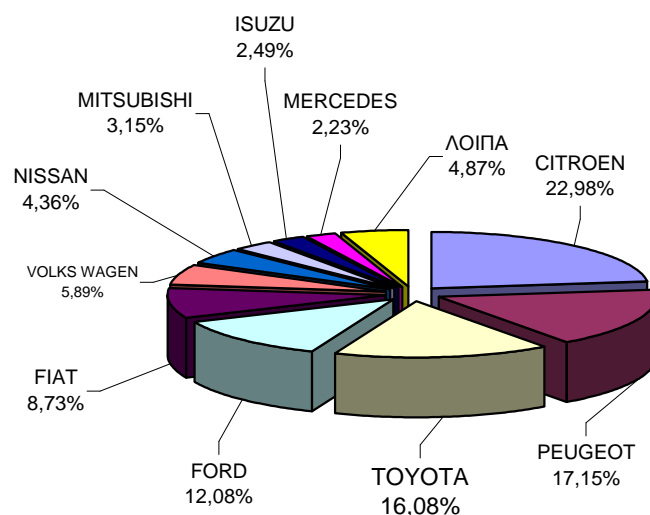

**Πίνακας 5. Πωλήσεις καινούριων και μεταχειρισμένων λεωφορείων κατά μάρκα:
Μάρτιος και Ιανουάριος - Μάρτιος 2015**

Μάρκες	Λεωφορεία			
	Μάρτιος		Ιαν. - Μαρ.	
	καιν.	μεταχ.	καιν.	μεταχ.
BOVA	-	7	-	10
DAF	-	-	-	2
EVOBUS	-	5	-	13
FIAT-IVECO	-	1	-	1
FORD	-	2	-	2
HIGER (SCANIA)	1	-	2	-
IVECO	-	1	-	2
MAN	-	4	-	8
MERCEDES	2	18	4	46
MERCEDES ERDUMAN	8	-	9	-
MERCEDES NIKAS	3	-	3	-
MERCUS	1	-	1	-
NEOPLAN	-	5	-	11
OPEL	-	-	1	-
SCANIA	-	3	-	6
SETRA	-	6	2	18
SIN MARCA	-	-	-	1
TEMSA	-	2	1	7
VAN HOOL	-	1	-	2
VOLKSWAGEN	-	2	-	5
VOLVO	-	1	-	3
XIAMEN KING LON	-	2	-	2
ΣΥΝΟΛΟ	15	60	23	139

**Γράφημα 8. Πωλήσεις καινούριων λεωφορείων:
Ιανουάριος - Μάρτιος 2015**

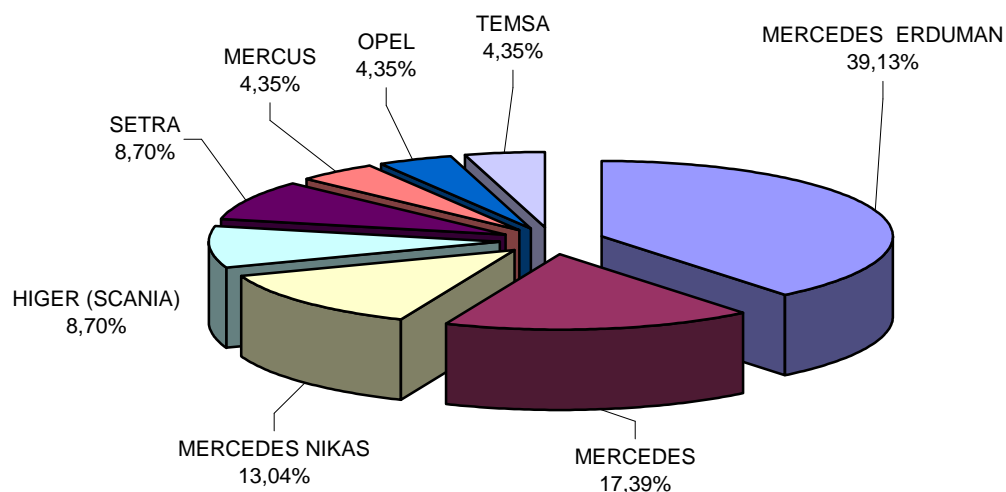

Πίνακας 6. Πωλήσεις καινούριων και μεταχειρισμένων μοτοσυκλετών κατά μάρκα ή εργοστάσιο κατασκευής Μάρτιος και Ιανουάριος - Μάρτιος 2015

Μάρκες	Μοτοσυκλέτες			
	Μάρτιος		Ιαν. - Μαρ.	
	καιν.	μεταχ.	καιν.	μεταχ.
ACCESS, GOES	2	-	3	-
AEON MOTOR	-	-	5	-
APRILIA	64	3	138	9
APRILIA, PIAGGIO, GILERA	-	-	4	-
ARTIC CAT	3	-	7	-
ARTIC CAT, MASSE	1	-	5	-
BETA	5	-	10	-
BMW	31	3	83	16
BOMBARDIER INC.	1	-	7	-
CECTEK	2	-	2	-
CFMOTO	6	-	14	-
CFMOTO, MONDIAL, DERRACE	2	-	2	-
CHEETA	1	-	2	-
DAELIM	8	-	19	-
DAYANG, DAYTONA	41	-	154	2
DAYTONA	122	-	243	2
DERBI	4	-	7	-
DUCATI	11	1	24	4
FEISHEN, MONDIA	1	-	3	-
GAS GAS	2	-	5	-
GILERA	-	-	1	2
GILERA, PIAGGIO	1	1	1	1
HAOJIANG, SENKE, ZONTES, TAY	11	-	12	-
HARLEY DAVIDSON	5	-	20	7
HM	-	-	-	3
HONDA	325	36	832	64
HUSABERG	-	-	1	1
HUSQVARNA	8	-	17	1
INDIAN MOTORCYC	2	-	2	-
JIAJI, HUATIAN, FEILING, LINTEX,	1	-	2	-
JIAJUE, JINDING, LANYING, PEDA	2	-	6	-
JIANSHE	3	-	11	-
JLAJI, HUATIAN, FEILING, TUTU, E	22	-	35	-
JONWAY, SHENKE, JMSTAR, HU	-	-	2	-
JOYNER	2	1	2	1
KAISAR	2	-	3	-
KAWASAKI	19	3	43	8
KEEWAY	1	1	1	1
KENBO	1	-	4	-
KENOS	1	-	4	-
KL	5	-	9	-
KTM	23	-	55	1
KWANG YANG	-	3	-	7
KYMCO	195	10	456	29
LIFAN	8	-	17	-
LIFAN, HONLEI, SKYGO, BISAN-LI	15	-	47	-
LINGBEN, HAIZHIM	2	-	3	-
LINHAI, KUBA	-	-	3	-
LINTEX, IVA, WK BIKES, SINOCC	2	-	2	-
LML	3	-	14	-
LONCIN	3	-	9	-
LONCIN, KINLON, DORTON, CCI	-	-	4	-
MALAGUTI SPA	1	-	2	-
MBK	-	-	1	4
MG MOTO	24	1	67	1
MODENAS	48	1	117	1
MOTO GUZZI	-	-	7	-
MOTO S.P.A	4	-	4	-
PEUGEOT	19	1	40	3
PIAGGIO	271	11	679	44
PIAGGIO, APRILIA	11	-	14	-
POLARIS	2	-	4	-
QJ, QJIANG, KEEWAY, LEONE	13	-	35	-
QJ, QJIANG, GENERIC, MTR, RI	-	-	2	-
QUADRO	2	-	2	-
SHANYANG	3	-	10	-
SHINERAY	11	-	22	-
SKYJET	6	-	16	-
SKYTEAM, SACIN, METALCO, SOI	-	-	8	-
SKYTEAM, SASIN, CSR, METALKI	4	-	7	-
SUZUKI	23	14	64	40
SYM	457	12	1.048	20
TGB	1	-	5	-
TRIUMPH	9	-	25	2
WANGYE, SANBEN, UM, MONDI	4	-	9	-
XGJAO	20	1	61	1
XGJAO, YUAN, SKYJET, KAISAI	5	1	17	1
XINLING	1	-	2	-
XINLING, HEROWAY, LEDOW	3	-	5	-
XINYANG	5	-	11	-
YAMAHA	389	37	1.021	85
YIBEN, MEIDUO, VONROAD, WUB	-	-	5	-
YINGANG	2	-	9	-
YINXIANG, KENBO	2	1	7	1
ZHONGNENG, ZNEN, daDo, DIRI	8	-	27	-
ZONGSHEN	-	-	2	-
ZONGSHEN, ZIPSTAR, ZEALSUI	1	-	3	-
ΛΟΙΠΑ	21	3	42	4
ΣΥΝΟΛΟ	2.339	145	5.755	366

Γράφημα 9. Πωλήσεις καινούριων μοτοσυκλετών: Μάρτιος 2015

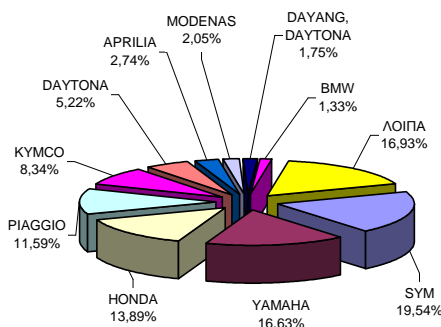

Γράφημα 10. Πωλήσεις καινούριων μοτοσυκλετών: Ιανουάριος - Μάρτιος 2015

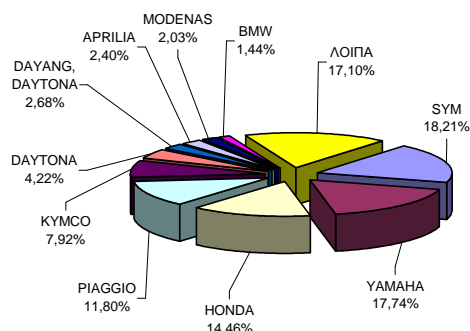

ΕΠΕΞΗΓΗΜΑΤΙΚΕΣ ΣΗΜΕΙΩΣΕΙΣ

Έρευνα Χορήγησης Αδειών Κυκλοφορίας Οχημάτων

Η Έρευνα των οχημάτων είναι απογραφική. Τα στοιχεία εμφανίζουν τη μάρκα, το είδος και το καινούριο ή μεταχειρισμένο του οχήματος σε επίπεδο Χώρας. Τα πρωτογενή στοιχεία προέρχονται από το Υπουργείο Υποδομών, Μεταφορών και Δικτύων και προκύπτουν από την έκδοση νέων αδειών κυκλοφορίας οχημάτων. Από τα στοιχεία της Έρευνας εξαιρούνται τα οχήματα που κινούνται επάνω σε τροχιές, τα ηλεκτροκίνητα με κεραίες λεωφορεία (τρόλλεϋ), οι γεωργικοί ελκυστήρες και τα γεωργικά μηχανήματα. Δεν περιλαμβάνονται στους πίνακες του Δελτίου Τύπου τα οχήματα Ενόπλων Δυνάμεων, Σωμάτων Ασφαλείας, Πυροσβεστικής Υπηρεσίας, Κρατικών Υπηρεσιών, Διπλωματικού Σώματος, Ξένων Αποστολών, Αναπήρων Πολέμου, καθώς επίσης και τα δίκυκλα τα οποία έχουν κυβισμό κάτω από 50 cc.

Νομικό πλαίσιο

N.Δ 3627/56, N. 2392/96, N. 3832/2010

Περίοδος Αναφοράς

Μάρτιος 2015

Κάλυψη

Για την εξαγωγή των μηνιαίων στοιχείων χρησιμοποιήθηκε το Μητρώο του Υπουργείου Υποδομών, Μεταφορών και Δικτύων το οποίο περιέχει όλες τις μηνιαίες μεταβολές στις άδειες ταξινόμησης Οχημάτων στη Χώρα.

Ορισμοί

Αυτοκίνητο όχημα είναι κάθε όχημα, ανεξάρτητα από τον αριθμό των τροχών, που κινείται με μηχανή και προορίζεται να μεταφέρει πρόσωπα ή πράγματα ή και τα δύο μαζί, ευρισκόμενα είτε πάνω στο ίδιο όχημα, είτε σε ρυμουλκούμενο που κινείται από το πρώτο. **Καινούριο όχημα** χαρακτηρίζεται αυτό που ταξινομείται για πρώτη φορά μέσα στο μήνα στην Ελλάδα και δεν έχει κυκλοφορήσει σε άλλη χώρα. **Μεταχειρισμένο** χαρακτηρίζεται αυτό που ταξινομείται για πρώτη φορά στην χώρα και έχει εισαχθεί ως μεταχειρισμένο από το εξωτερικό.

Αυτοκίνητο επιβατηγό: Το προοριζόμενο για τη μεταφορά κυρίως προσώπων αυτοκίνητο όχημα, 9 κατ' ανώτατο όριο θέσεων μαζί με τη θέση του οδηγού.

Αυτοκίνητο λεωφορείο: Το αυτοκίνητο όχημα που προορίζεται κυρίως για τη μεταφορά προσώπων 10 και άνω θέσεων, συμπεριλαμβανομένης και της θέσης του οδηγού. (Στους πίνακες του Δελτίου Τύπου στην κατηγορία αυτή επιπλέον προσμετρώνται τα αρθρωτά Λεωφορεία).

Αυτοκίνητο φορτηγό: Το αυτοκίνητο όχημα που προορίζεται κυρίως για τη μεταφορά πραγμάτων (Στους πίνακες του Δελτίου Τύπου στην κατηγορία αυτή επιπλέον προσμετρώνται οι τράκτορες, τα ρυμουλκά φορτηγά, οι τράκτορες με επικαθήμενο (αρθρωτό όχημα) και τα ρυμουλκά με ρυμουλκούμενο (συρμός)).

Μοτοσυκλέτα: Κάθε δίκτροχο μηχανοκίνητο όχημα με ή χωρίς καλάθι, του οποίου είτε η μέγιστη εκ κατασκευής ταχύτητα είναι μεγαλύτερη των 45 χιλιομέτρων την ώρα είτε, εάν είναι εξοπλισμένο με κινητήρα εσωτερικής καύσης, ο κυλινδρισμός του κινητήρα είναι μεγαλύτερος των 50 κυβικών εκατοστών. (Στους πίνακες του Δελτίου Τύπου στην κατηγορία αυτή επιπλέον προσμετρώνται τα τρίτροχα οχήματα).

Τρίτροχο όχημα: Το μηχανοκίνητο όχημα με τρεις συμμετρικούς τροχούς, του οποίου είτε η μέγιστη εκ κατασκευής ταχύτητα είναι μεγαλύτερη των 45 χιλιομέτρων την ώρα είτε ο κυλινδρισμός του κινητήρα του είναι μεγαλύτερος των 50 κυβικών εκατοστών, εάν είναι εξοπλισμένο με κινητήρα εσωτερικής καύσης. Επίσης ως τρίτροχο όχημα λογίζεται και το τετράτροχο όχημα, εκτός των ελαφρών τετράτροχων οχημάτων της κατηγορίας των μοτοποδηλάτων, του οποίου το απόβαρο κενού οχήματος, μη συμπεριλαμβανομένου του βάρους του καυσίμου ή του μίγματος καυσίμου - ελαίου ή των συσσωρευτών των ηλεκτρικών οχημάτων, δεν υπερβαίνει τα 400 χιλιόγραμμα, όταν το όχημα προορίζεται για επιβατικές μεταφορές ή τα 550 χιλιόγραμμα, όταν προορίζεται για μεταφορές εμπορευμάτων και του οποίου η μέγιστη καθαρή ισχύς δεν υπερβαίνει τα 15 KW.

Μεθοδολογία

Η έρευνα είναι απογραφική

Παραπομπές

Περισσότερες πληροφορίες (πίνακες, γραφήματα) σχετικά με την έρευνα χορήγησης αδειών κυκλοφορίας οχημάτων μπορούν να αναζητηθούν στη ιστοσελίδα της Ελληνικής Στατιστικής Αρχής www.statistics.gr, στο σύνδεσμο << Στατιστικά Θέματα > Μεταφορές >Οχήματα >Οχήματα(Άδειες Κυκλοφορίας Οχημάτων) -Στόλος Οχημάτων >>